

# **Mist 設定マニュアル**

## **- Wired Assurance -**

# **スイッチへのOSPF設定**

---

ジュニパーネットワークス株式会社  
2021年8月 Ver 1.0

# はじめに

- ❖ 本マニュアルは、『Wired Assurance におけるスイッチへのOSPF設定』について説明します
- ❖ 手順内容は 2021年8月 時点の Mist Cloud にて確認を実施しております  
実際の画面と表示が異なる場合は以下のアップデート情報をご確認下さい  
<https://www.mist.com/documentation/category/product-updates/>
- ❖ 設定内容やパラメータは導入する環境や構成によって異なります  
各種設定内容の詳細は下記リンクよりご確認ください  
<https://www.mist.com/documentation/>
- ❖ 他にも多数の Mist 日本語マニュアルを「ソリューション＆テクニカル情報サイト」に掲載しております  
<https://www.juniper.net/jp/ja/local/solution-technical-information/mist.html>

# テンプレートを使用した設定の概要

Mist の管理画面からスイッチに対し、テンプレートを使用した設定が可能です

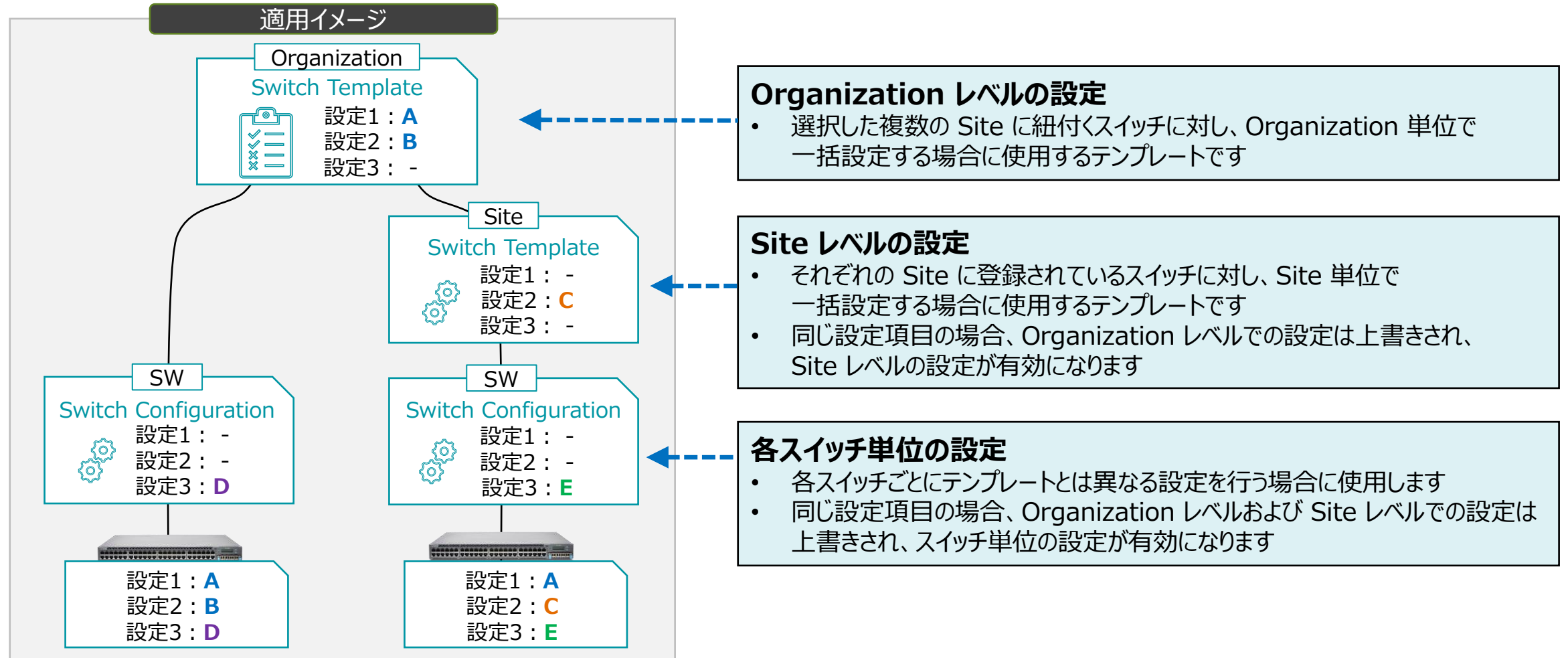

# OrganizationレベルのOSPF設定

テンプレートを使用し全てのスイッチに一括で設定を変更する場合

1. [Organization] から [Switch Templates] を選択します

2. 編集対象の [Switch Template] を選択します

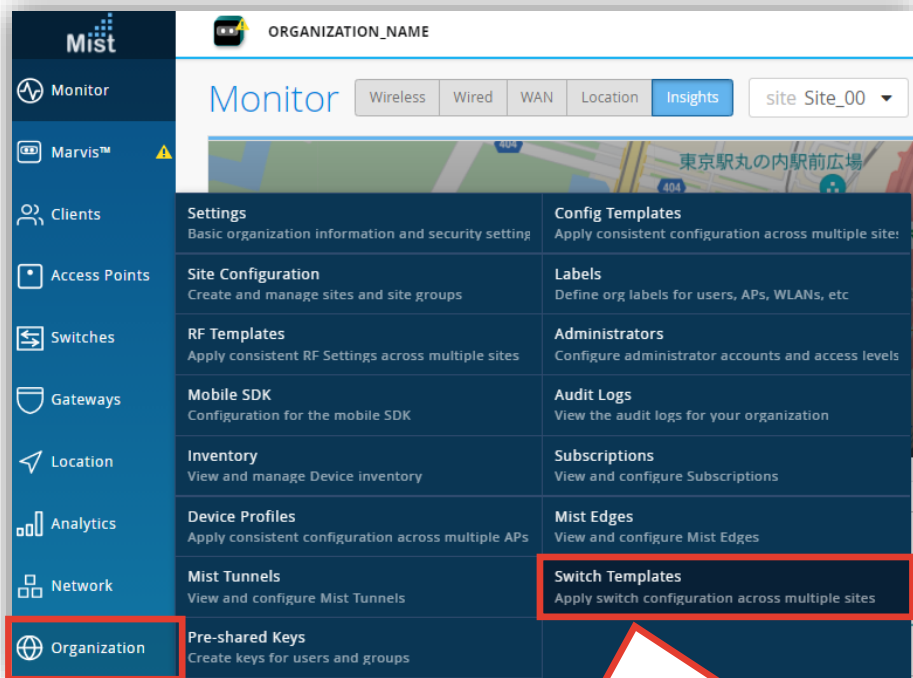

Organization

Switch Templates  
Apply switch configuration across multiple sites

TEMPLATE	SITES	SWITCHES
ORGANIZATION-SW-TEMPLATE-01	2	0
ORGANIZATION-SW-TEMPLATE-02	0	0

# OrganizationレベルのOSPF設定

テンプレートを使用し全てのスイッチに一括で設定を変更する場合

3. [All Switches Configuration] 内の「OSPF AREAS」の項目にて設定を行います  
※OSPFを設定する対象のスイッチにはライセンスがインストールされている必要があります

All Switches Configuration

Configuration applying to all switches managed by the template

RADIUS

Authentication Servers

No servers defined

Add Server

Timeout  (0 - 1000 seconds)

Retries  (0 - 100)

Accounting Servers

No servers defined

Add Server

NTP

NTP Servers

(comma-separated)

DNS SETTINGS

DNS Servers

(Comma-separated IPs and Max 3)

DNS Suffix

(Comma-separated domains and Max 3)

CLI CONFIGURATION

Additional CLI Commands

set system time-zone Asia/Tokyo

OSPF AREAS BETA

No areas defined

Add Area

# OrganizationレベルのOSPF設定

テンプレートを使用し全てのスイッチに一括で設定を変更する場合

4. 「Add Area」をクリックします

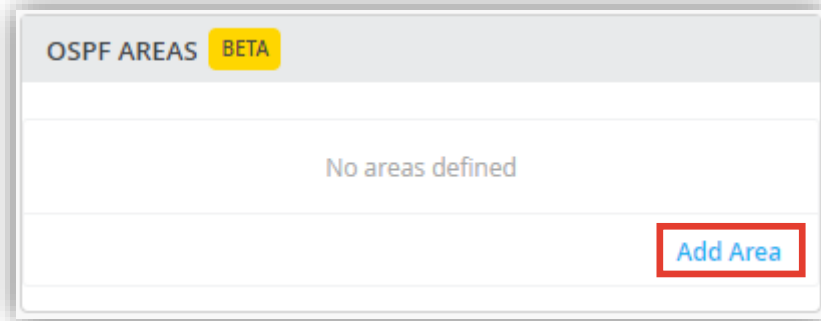

5. 「Add OSPF Network」をクリックします

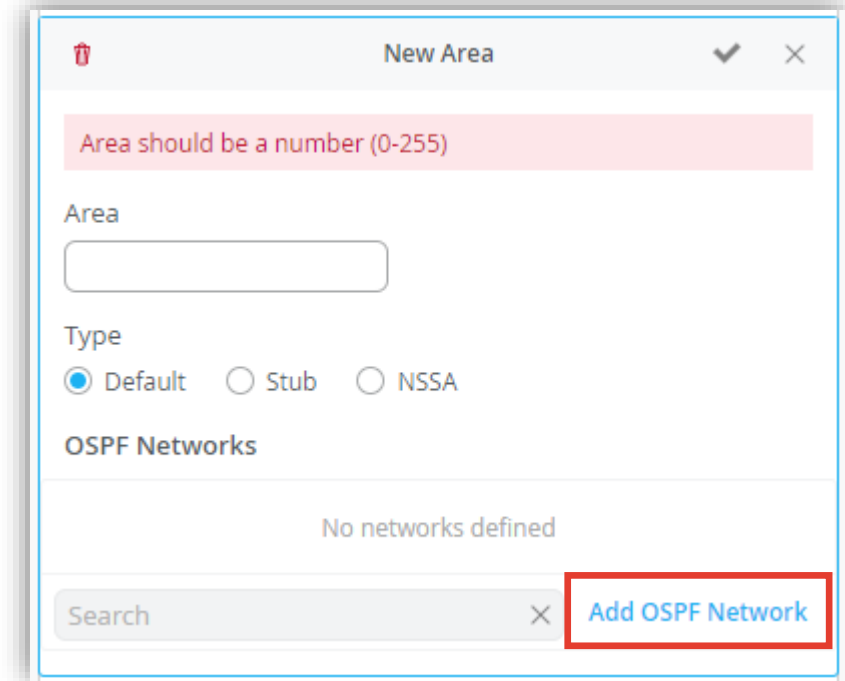

# OrganizationレベルのOSPF設定

テンプレートを使用し全てのスイッチに一括で設定を変更する場合

6. OSPFのネットワーク設定を行い、右上の [チェックボタン] をクリックします

- Network (VLAN):** A dropdown menu showing 'default' and 'vlan\_100'. A callout points to the dropdown arrow: "設定するVLANを選択します".
- Interface Type:** A dropdown menu showing 'nbma', 'p2p', and 'p2mp'. A callout points to the dropdown arrow: "インターフェイスタイプを選択します".
- Authentication Type:** A dropdown menu showing 'none', 'md5', and 'password'. A callout points to the dropdown arrow: "OSPF認証タイプを選択します".
- Passive:** A checkbox labeled 'Passive'. A callout points to the checkbox: "パッシブインターフェースとして設定する場合はチェックを入れます".
- Buttons:** A blue checkmark button in the top right corner and an 'Add Network' button at the bottom right. A callout points to the 'Add Network' button: "VLANを追加する場合は [Add Network] をクリックします  
詳細は「Appendix(P.21～)」を参照下さい".

# OrganizationレベルのOSPF設定

テンプレートを使用し全てのスイッチに一括で設定を変更する場合

7. 追加したOSPF Networkを確認後、エリア番号、エリア設定を行い、右上の [チェックボタン] をクリックします

- Area:** A text input field containing the value '2'. A red box highlights this field, with a callout stating 'OSPFのエリア番号を入力します' (Enter the OSPF area number).
- Type:** Radio button options for 'Default', 'Stub', and 'NSSA'. The 'Default' option is selected and highlighted with a red box, with a callout stating 'OSPFのエリア設定を選択します' (Select the OSPF area setting).
- OSPF Networks:** A list of networks with checkboxes. 'vlan\_20' and 'vlan\_200' are listed, each with a 'none' status and a right arrow.
- Buttons:** A 'Search' button with a close icon, and an 'Add OSPF Network' button.
- Checkmark:** A blue checkmark icon in the top right corner of the 'Edit Area' modal, highlighted with a red box. A callout points to it, stating '設定後、チェックボタンをクリックします' (After setting, click the check button).

# OrganizationレベルのOSPF設定

テンプレートを使用し全てのスイッチに一括で設定を変更する場合

8. [Save] をクリックし編集内容を保存します

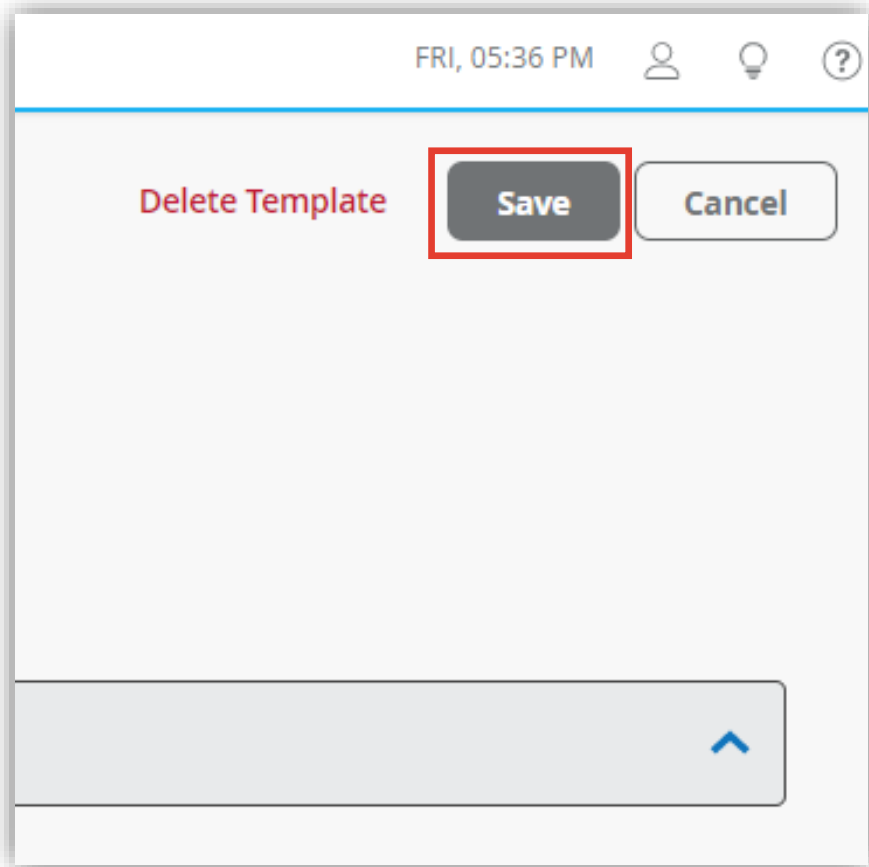

9. 編集したテンプレートが既に Site へ適用済みの場合は確認画面が表示されます  
[Save]をクリックします

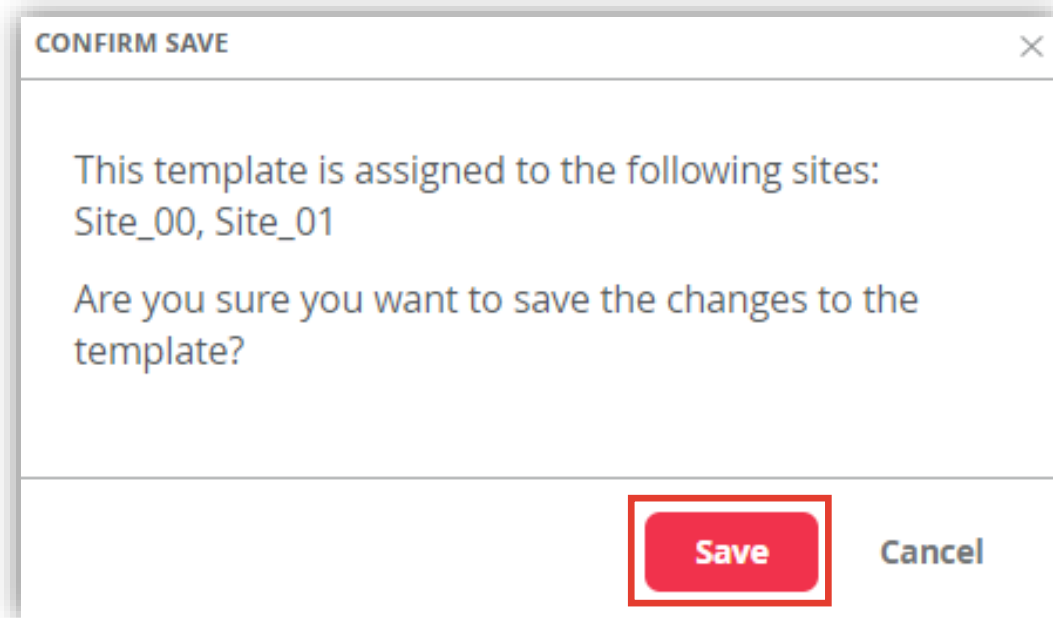

# SiteレベルのOSPF設定

Siteごとに設定を変更する場合

1. [Network] から [Switch Configuration] を  
選択します

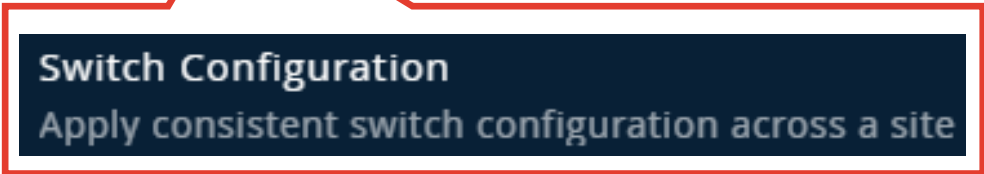
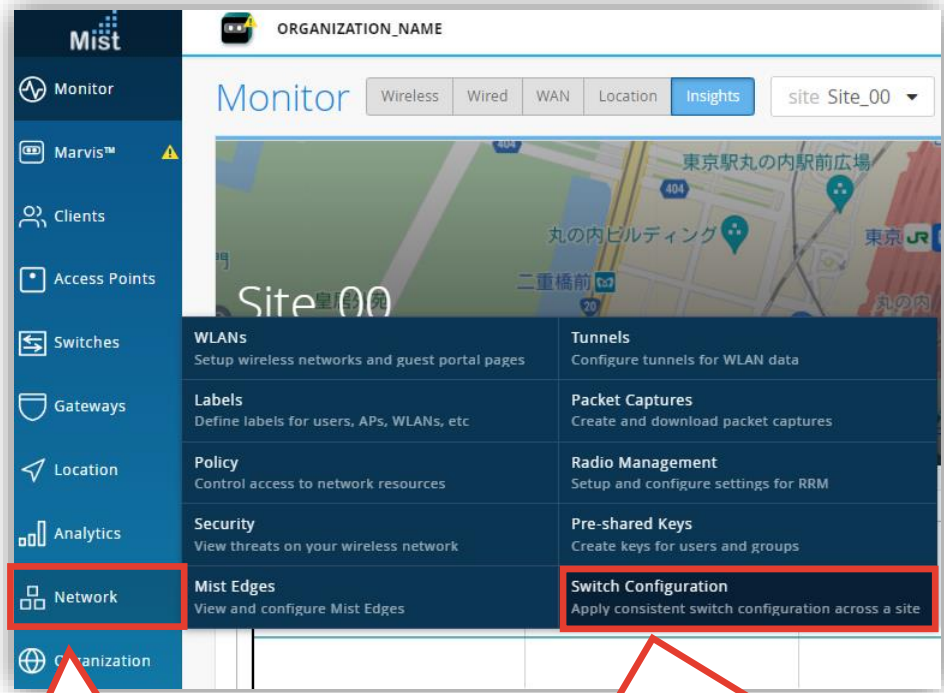

2. 編集対象の [Site] を選択します

Switch Configuration			
6 Sites			
<input type="checkbox"/>	SITE	SWITCHES	CONFIGURATION TEMPLATE
<input type="checkbox"/>	Site_00	0	ORGANIZATION-SW-TEMPLATE-01
<input type="checkbox"/>	Site_01	0	ORGANIZATION-SW-TEMPLATE-01
<input type="checkbox"/>	Site_02	0	--
<input type="checkbox"/>	Site_03	0	--
<input type="checkbox"/>	Site_04	0	--

# SiteレベルのOSPF設定

Siteごとに設定を変更する場合

3. [All Switches Configuration] 内の「OSPF AREAS」の項目にて設定を行います  
※OSPFを設定する対象のスイッチにはライセンスがインストールされている必要があります

# SiteレベルのOSPF設定

Siteごとに設定を変更する場合

4. 設定を上書きする場合は  
[Override OSPF Area Template] にチェックを入れ  
対象の[OSPF Area] をクリックします

OSPF AREAS BETA

☒ Override OSPF Area Template

1 (default) 1 Networks >

2 (default) 1 Networks >

Add Area

- Organization レベルのテンプレートを設定している場合  
[Override Configuration Template] にチェックを  
入れることで Site レベルの設定が可能になります
- Organization レベルのテンプレートを設定していない場合  
[Override Configuration Template] のチェック項目は  
表示されません

5. 上書きする個所を編集し、  
右上の [チェックボタン] をクリックします

OSPF AREAS BETA

Edit Area

Area

4

Type

☒ Default ☐ Stub ☐ NSSA

OSPF Networks

☐ vlan\_20 none >

Search Add OSPF Network

# SiteレベルのOSPF設定

Siteごとに設定を変更する場合

6. 設定を追加する場合は  
[Override OSPF Area Template] にチェックを入れ  
[Add Area] をクリックします

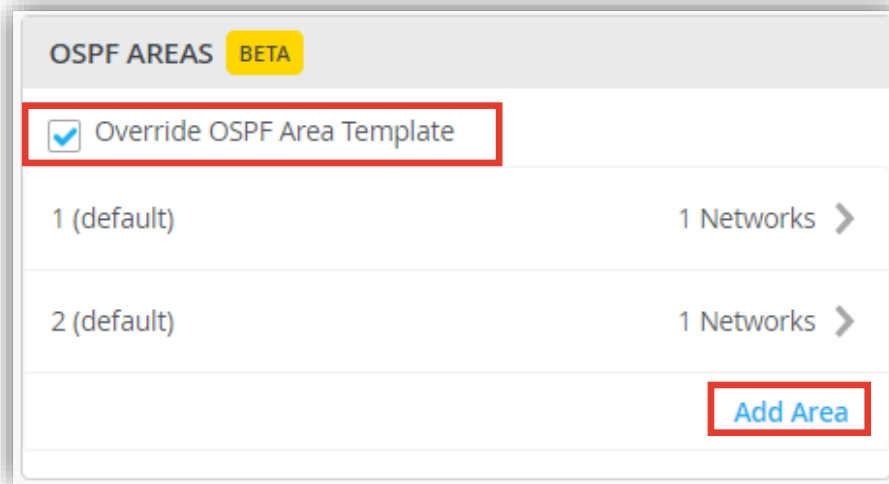

OSPF AREAS BETA

☒ Override OSPF Area Template

1 (default) 1 Networks >

2 (default) 1 Networks >

Add Area

7. 「Add OSPF Network」をクリックします

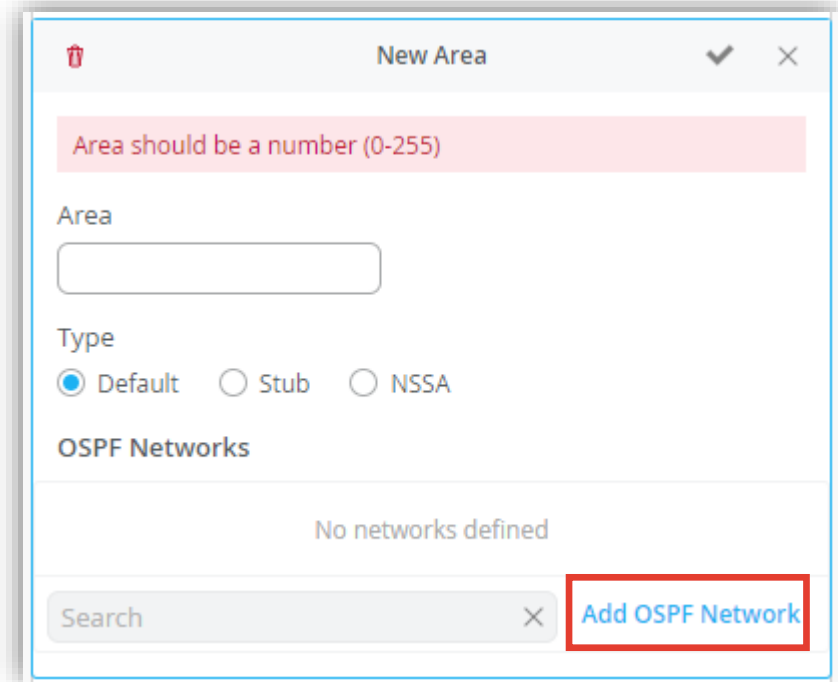

New Area

Area should be a number (0-255)

Area

Type

☒ Default ☐ Stub ☐ NSSA

OSPF Networks

No networks defined

Add OSPF Network

# SiteレベルのOSPF設定

Siteごとに設定を変更する場合

8. OSPFのネットワーク設定を行い、  
右上の [チェックボタン] をクリックします

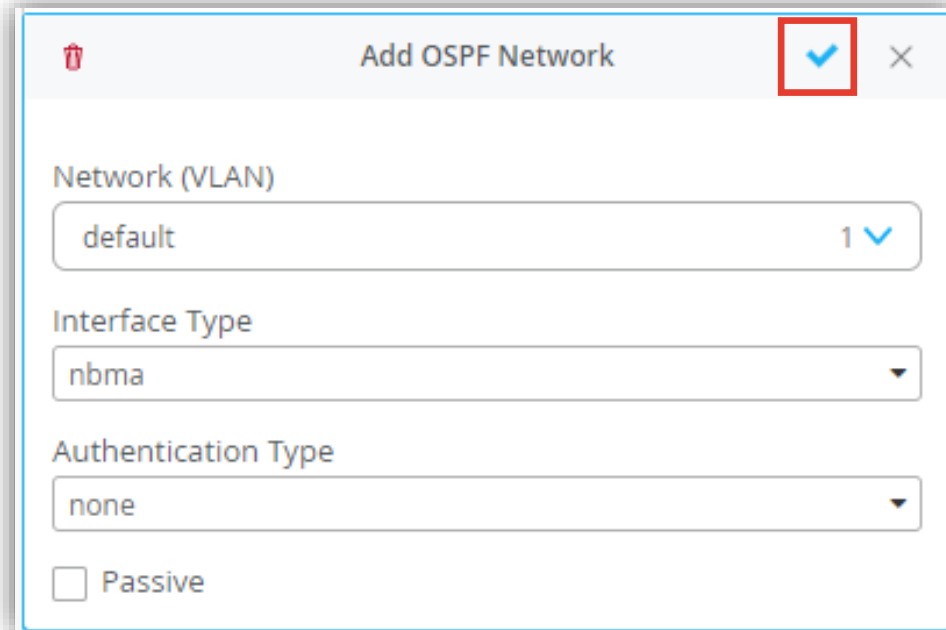

The 'Add OSPF Network' dialog box is shown. It has a title bar with a trash icon, the text 'Add OSPF Network', a blue checkmark icon in a red box, and a close 'X' button. The form contains the following fields:

- Network (VLAN):** A dropdown menu with 'default' selected and a blue arrow icon.
- Interface Type:** A dropdown menu with 'nbma' selected.
- Authentication Type:** A dropdown menu with 'none' selected.
- Passive:** An unchecked checkbox.

9. エリア番号、エリア設定を行い、  
右上の [チェックボタン] をクリックします

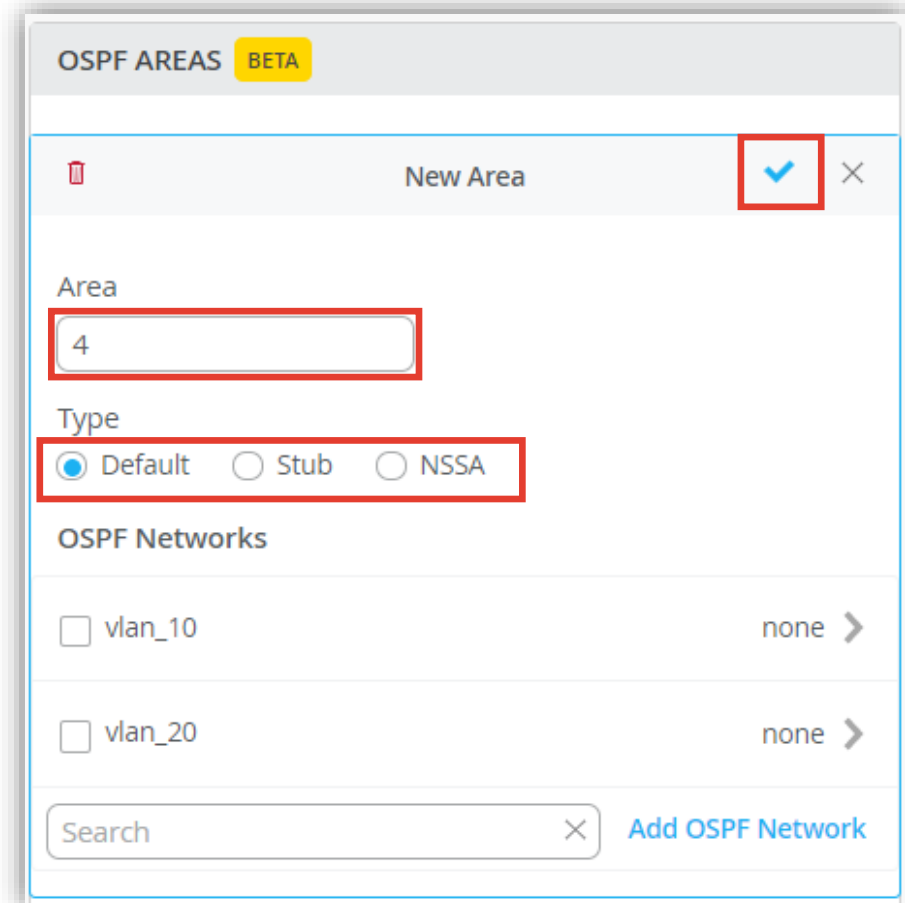

The 'New Area' dialog box is shown. It has a title bar with a trash icon, the text 'New Area', a blue checkmark icon in a red box, and a close 'X' button. The form contains the following fields:

- Area:** A text input field with the value '4' entered, highlighted with a red box.
- Type:** Three radio buttons: 'Default' (selected), 'Stub', and 'NSSA'. This section is highlighted with a red box.
- OSPF Networks:** A list of networks with checkboxes and 'none' values.

OSPF Networks	Value
<input type="checkbox"/> vlan_10	none >
<input type="checkbox"/> vlan_20	none >
- Search:** A search input field with a close 'X' button.
- Add OSPF Network:** A blue button.

# SiteレベルのOSPF設定

Siteごとに設定を変更する場合

10.[Save] をクリックし編集内容を保存します

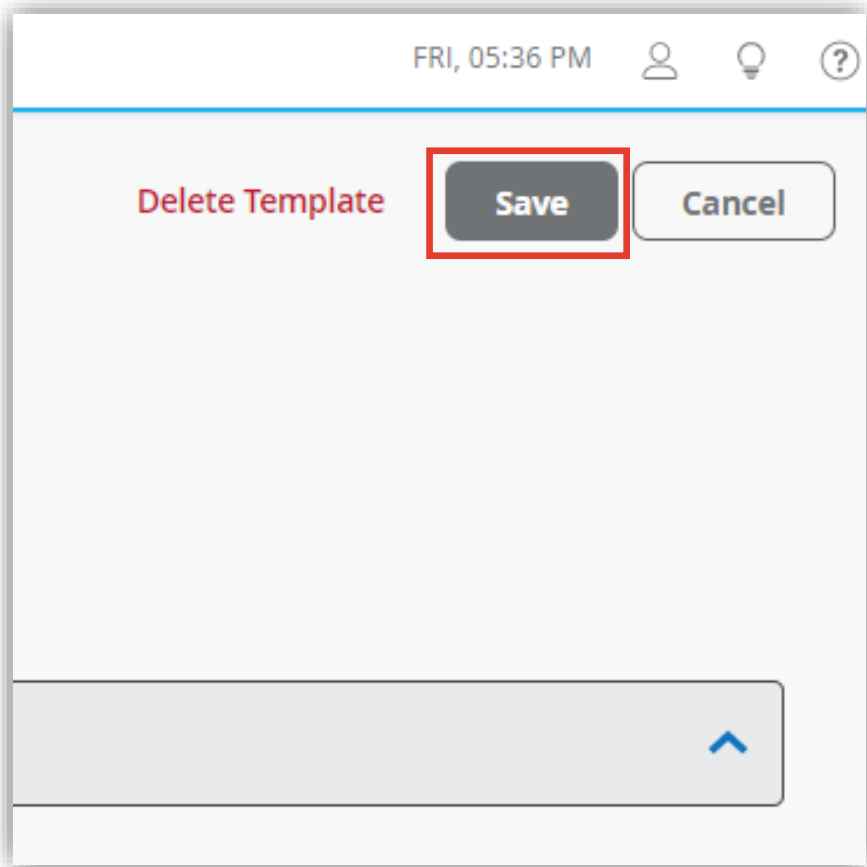

# スイッチ単位のOSPF設定

スイッチごとに設定を変更する場合

1. 各スイッチごとに設定を変更する場合は、[Switches] を選択し、一覧から変更対象となる [EXスイッチ] をクリックします  
※OSPFを設定する対象のスイッチにはライセンスがインストールされている必要があります

**Switches** | site Live Demo | List | Topology | Location | 7:04:01 PM (updates every 3 minutes) | Inventory

8 Adopted Switches | 1 Discovered Switch | 35 Wired Clients | 203 W Total Allocated AP Power

100% Switch-AP Affinity | 100% PoE Compliance | 80% VLANs | -- Version Compliance | 100% Switch Uptime

Status	Name	IP Address	Mist APs	Wired Clients	Wireless Clients	Model
Connected	ex4300-LD-TEST1	10.2.15.173	0	2	0	EX4300-48T
Unknown	ICX7450-48P Switch	10.2.2.15	1	--	0	--
Disconnected	ld-cup-idf-a-sw1	--	0	--	0	EX2300-C-12P
Connected	ld-cup-idf-a-sw2	192.168.9.140	2	5	2	EX3400-48P
Connected	ld-cup-idf-b-sw1	192.168.200.16	3	7	4	EX3400-48P

# スイッチ単位のOSPF設定

スイッチごとに設定を変更する場合

2. 設定を上書きする場合は  
[Override OSPF Area Template] にチェックを入れ  
対象の[OSPF Area] をクリックします

OSPF AREAS BETA

☒ Override OSPF Area Template

1 (default)	1 Networks >
2 (default)	1 Networks >

Add Area

- テンプレートを設定している場合  
[Override OSPF Area Template] にチェックを  
入れることで スイッチ単位の設定が可能になります
- テンプレートを設定していない場合  
[Override OSPF Area Template] の  
チェック項目は表示されません

3. 上書きする個所を編集し、  
右上の [チェックボタン] をクリックします

OSPF AREAS BETA

Edit Area

Area

4

Type

☒ Default ☐ Stub ☐ NSSA

OSPF Networks

☐ vlan\_20 none >

Search Add OSPF Network

# スイッチ単位のOSPF設定

スイッチごとに設定を変更する場合

4. 設定を追加する場合は  
[Override OSPF Area Template] にチェックを入れ  
[Add Area] をクリックします

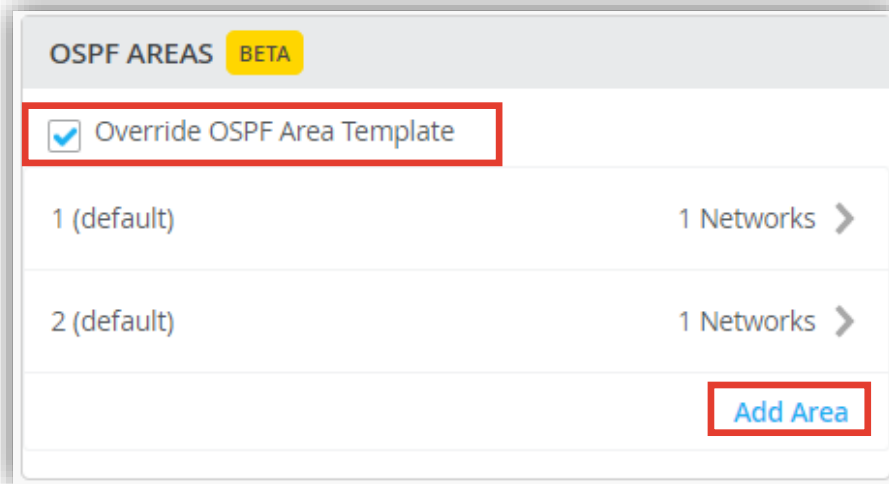

OSPF AREAS BETA

☒ Override OSPF Area Template

1 (default) 1 Networks >

2 (default) 1 Networks >

Add Area

5. 「Add OSPF Network」をクリックします

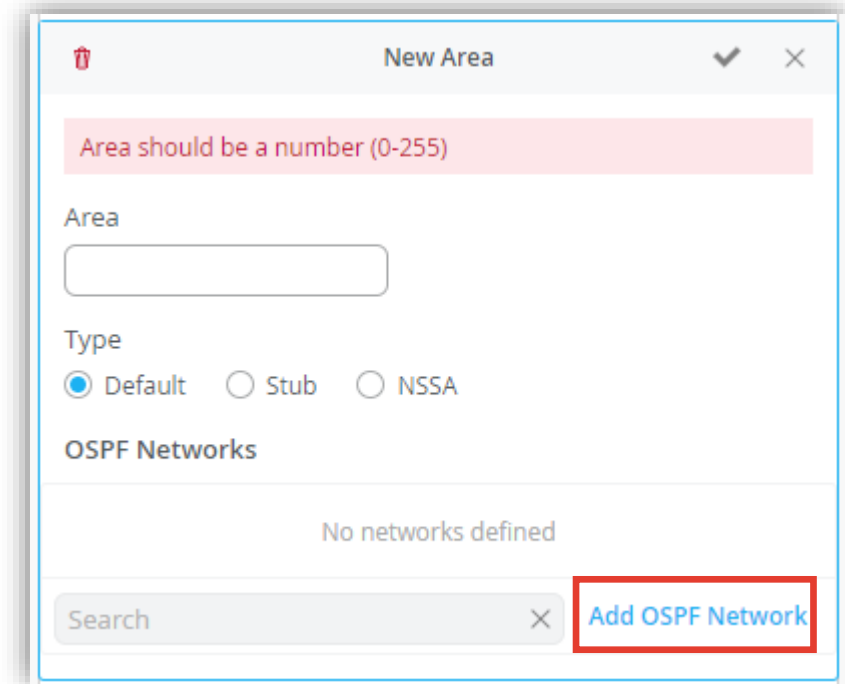

New Area

Area should be a number (0-255)

Area

Type

☒ Default ☐ Stub ☐ NSSA

OSPF Networks

No networks defined

Add OSPF Network

# スイッチ単位のOSPF設定

スイッチごとに設定を変更する場合

6. OSPFのネットワーク設定を行い、  
右上の [チェックボタン] をクリックします

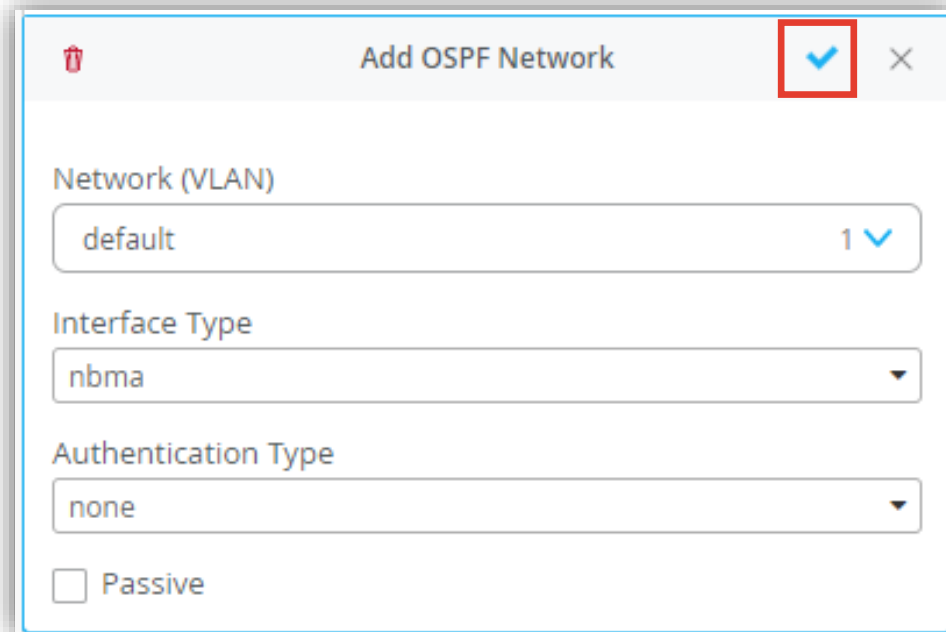

The 'Add OSPF Network' dialog box is shown. It has a title bar with a trash icon, the text 'Add OSPF Network', a blue checkmark icon in a red box, and a close 'X' button. The form contains the following fields:

- Network (VLAN):** A dropdown menu with 'default' selected and a blue arrow icon.
- Interface Type:** A dropdown menu with 'nbma' selected.
- Authentication Type:** A dropdown menu with 'none' selected.
- Passive:** An unchecked checkbox.

7. エリア番号、エリア設定を行い、  
右上の [チェックボタン] をクリックします

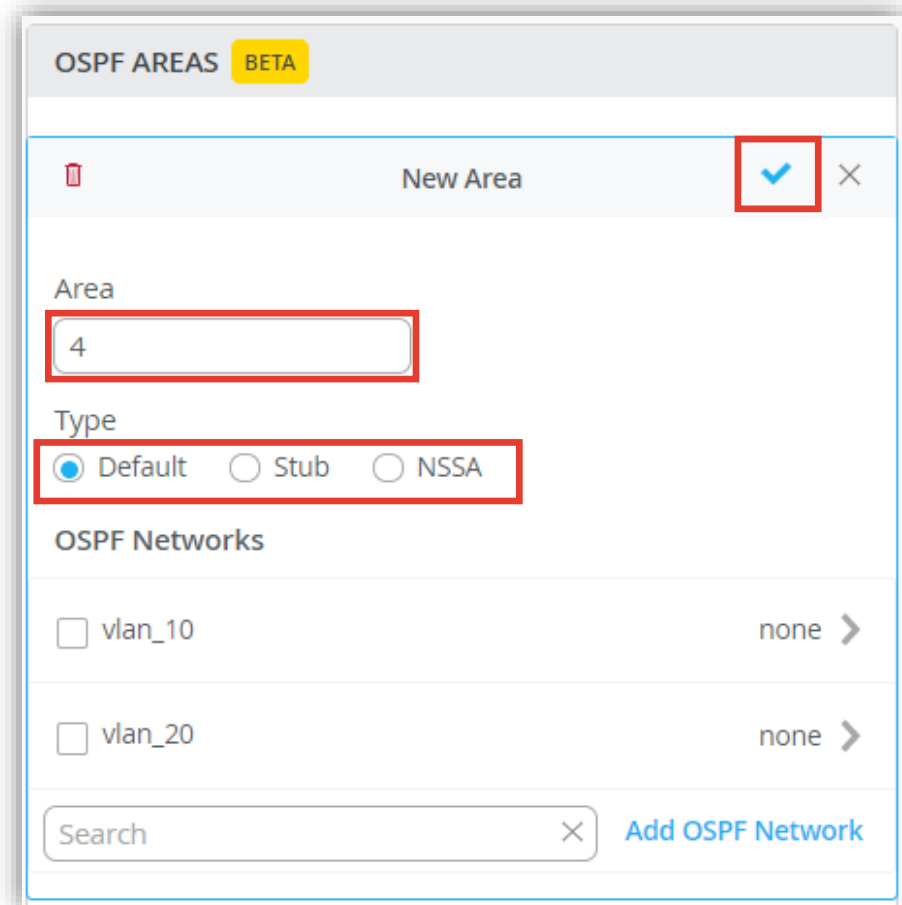

The 'OSPF AREAS BETA' section shows a 'New Area' dialog box. It has a title bar with a trash icon, the text 'New Area', a blue checkmark icon in a red box, and a close 'X' button. The form contains the following fields:

- Area:** A text input field with the value '4'.
- Type:** Three radio buttons: 'Default' (selected), 'Stub', and 'NSSA'.
- OSPF Networks:** A list with two entries: 'vlan\_10' and 'vlan\_20', each with a checkbox and a 'none' value with a right arrow.
- Search:** A search bar with a close 'X' button.
- Add OSPF Network:** A blue button.

# スイッチ単位のOSPF設定

スイッチごとに設定を変更する場合

8. [Save]をクリックして編集内容を保存します

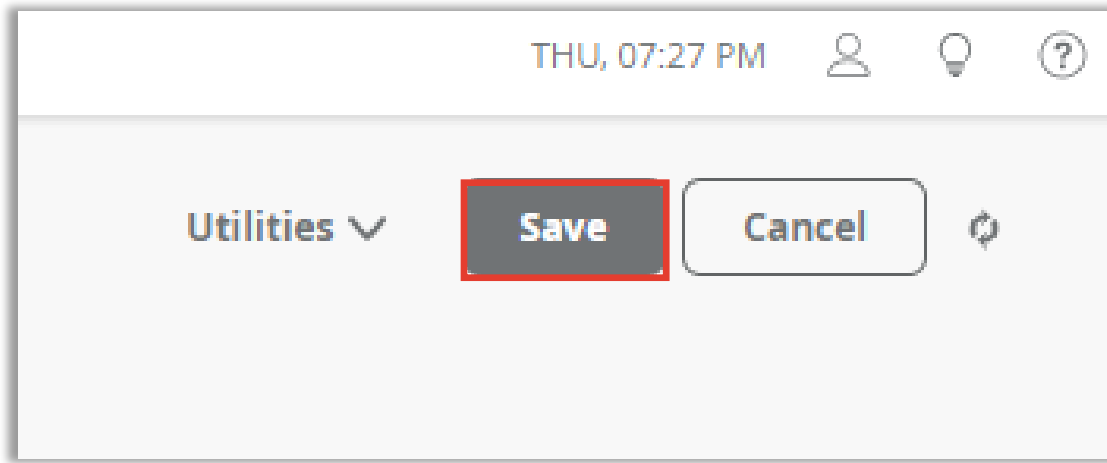

# Appendix

## OSPFネットワーク設定における VLAN情報の登録・編集・削除

# OSPFネットワーク設定におけるVLAN情報の登録・編集・削除

## VLAN情報の登録

1. OSPFのネットワーク設定画面にて、VLANを登録する場合は、プルダウンから [Add Network] クリックします

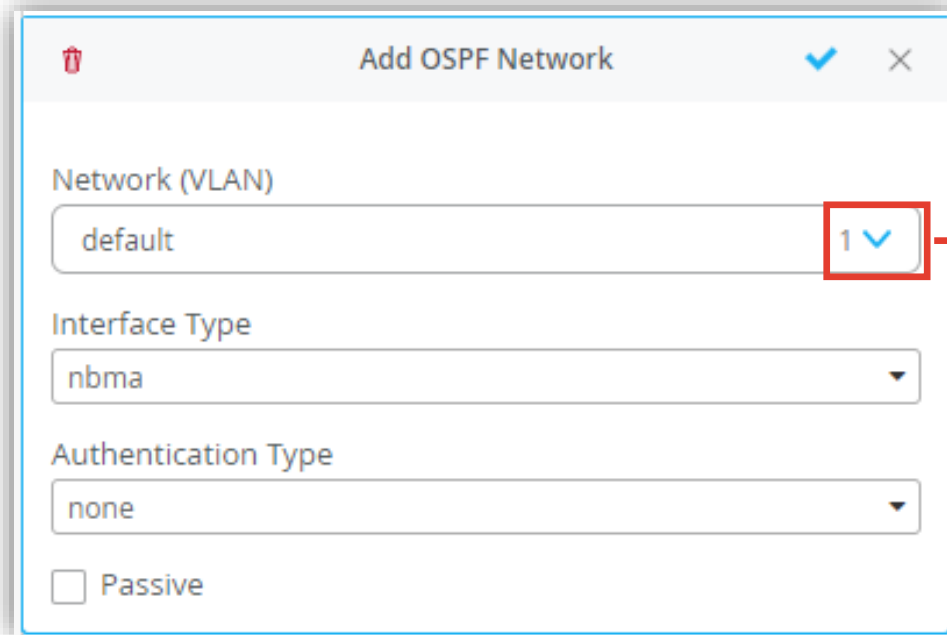

Add OSPF Network

Network (VLAN)  
default

Interface Type  
nbma

Authentication Type  
none

☐ Passive

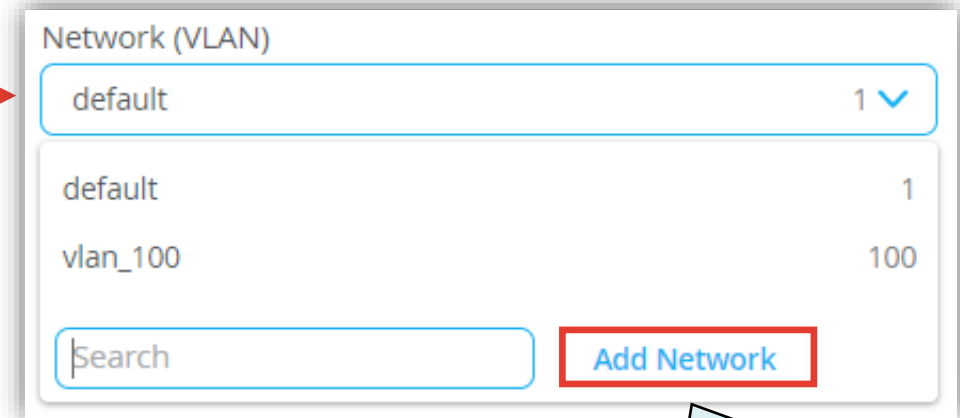

Network (VLAN)

default	1
default	1
vlan_100	100

Search

Add Network

VLANを追加する場合は  
[Add Network]をクリックします

# OSPFネットワーク設定におけるVLAN情報の登録・編集・削除

## VLAN情報の登録

2. VLAN名、VLAN ID、Subnet をそれぞれ入力し、右上の [チェックマーク] をクリックします
3. 「Network(VLAN)」の項目にて登録したVLAN情報が選択可能になります

OSPF AREAS BETA

New Network

Name  
vlan\_10

VLAN ID  
10  
(1 - 4094 or {{siteVar}})

Subnet  
192.168.10.0/24  
IP address (xxx.xxx.xxx.xxx/xx)

OSPF AREAS BETA

Add OSPF Network

Network (VLAN)

vlan_10	10
default	1
vlan_10	10
vlan_100	100

Search Add Network

# OSPFネットワーク設定におけるVLAN情報の登録・編集・削除

## VLAN情報の編集と削除

4. VLAN情報の編集・削除は、テンプレート編集画面 [Shared Elements] 内の [NETWORKS] にて行います

**Shared Elements**

Elements shared among switch configurations

**NETWORKS**

Named VLAN IDs that can be used by Port Profiles  
★ Template or System Defined

VLAN ID	Count
★ default	1
vlan_10	10
★ vlan_100	100

Search [x] Add Network

- 登録済みのVLAN情報はVLAN情報を登録したテンプレートに帰属します
- この画像はSiteレベルのテンプレートです  
「★マーク」あり … Organization レベルのテンプレートに帰属  
「★マーク」なし … Site レベル のテンプレートに帰属
- Organizationレベルのテンプレートにて登録したVLAN情報はSiteレベルのテンプレートにて設定内容を上書きすることが可能ですが、VLAN名の編集、及びVLAN情報の削除は行うことができません  
また、Siteレベルのテンプレートにて「Default」は編集できません
- [Add Network] からVLAN情報の登録も可能です

# OSPFネットワーク設定におけるVLAN情報の登録・編集・削除

## VLAN情報の編集

5. VLAN情報を**編集**する場合は、編集対象の VLANをクリックし、「Edit Network」画面にて設定を編集します
6. 内容を編集したら右上の [チェックボタン] をクリックします

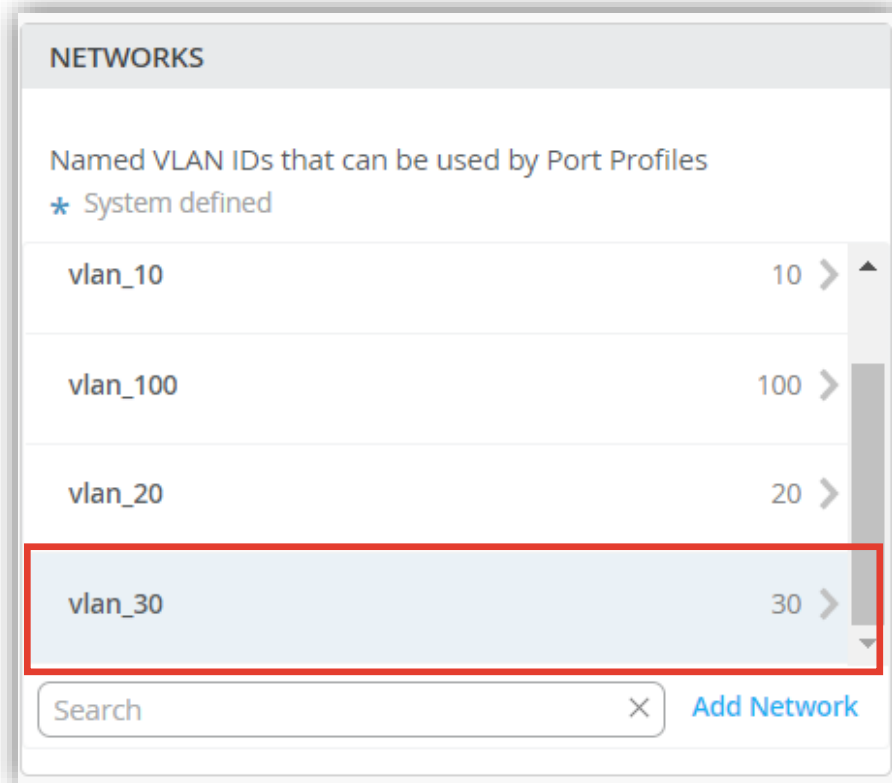

NETWORKS

Named VLAN IDs that can be used by Port Profiles

★ System defined

vlan_10	10	>
vlan_100	100	>
vlan_20	20	>
vlan_30	30	>

Search  Add Network

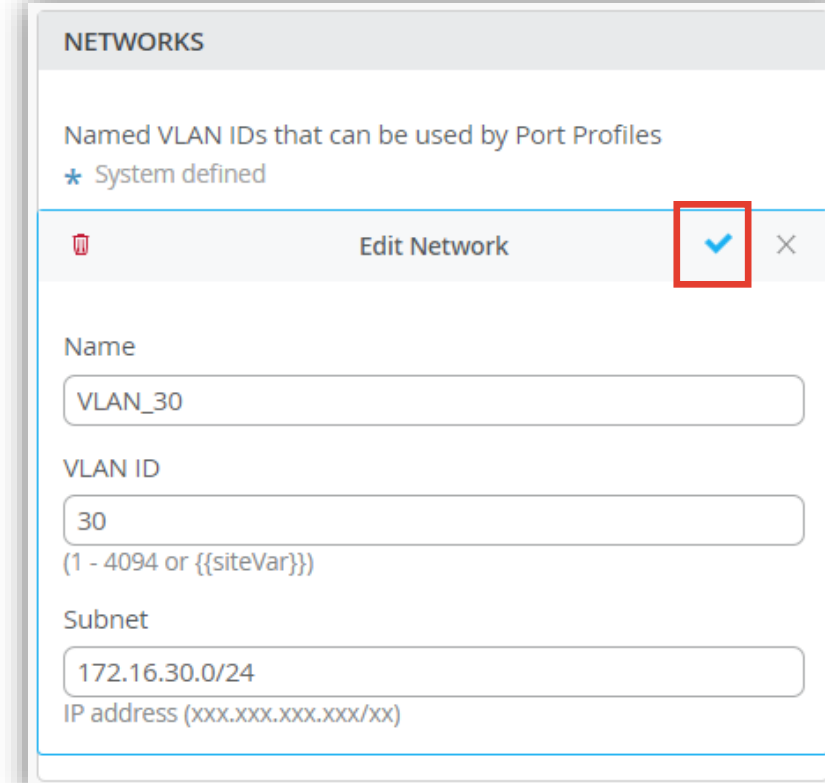

NETWORKS

Named VLAN IDs that can be used by Port Profiles

★ System defined

	Edit Network	✓	×
Name	<input type="text" value="VLAN_30"/>		
VLAN ID	<input type="text" value="30"/> (1 - 4094 or {{siteVar}})		
Subnet	<input type="text" value="172.16.30.0/24"/> IP address (xxx.xxx.xxx.xxx/xx)		

# OSPFネットワーク設定におけるVLAN情報の登録・編集・削除

## VLAN情報の削除

7. VLAN情報を**削除**する場合は、対象の VLANをクリックします
8. 左上の [ゴミ箱ボタン] をクリックし、表示される確認画面にて [Delete] をクリックします

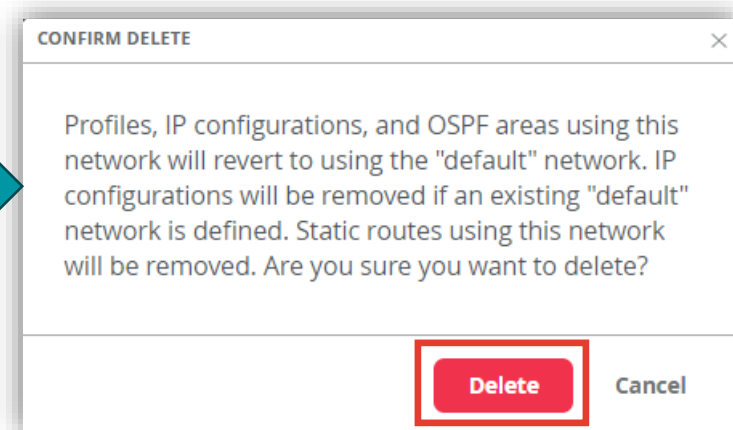
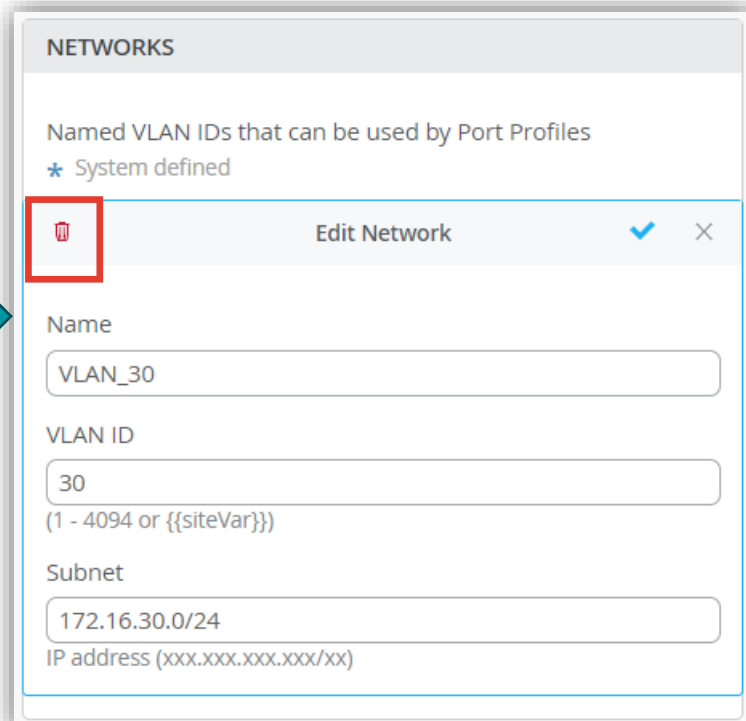
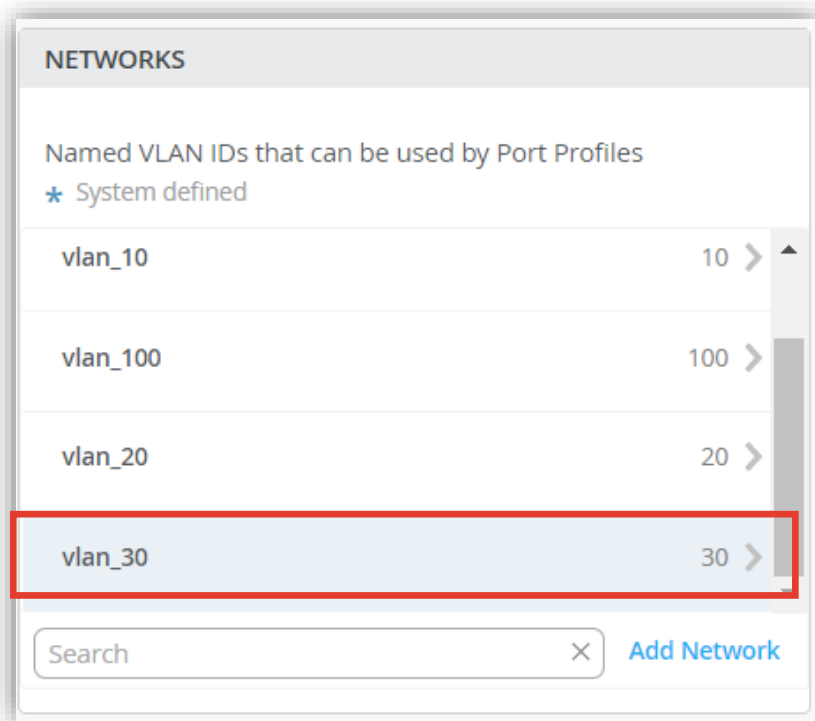

# OSPFネットワーク設定におけるVLAN情報の登録・編集・削除

9. [Save] をクリックし編集内容を保存します

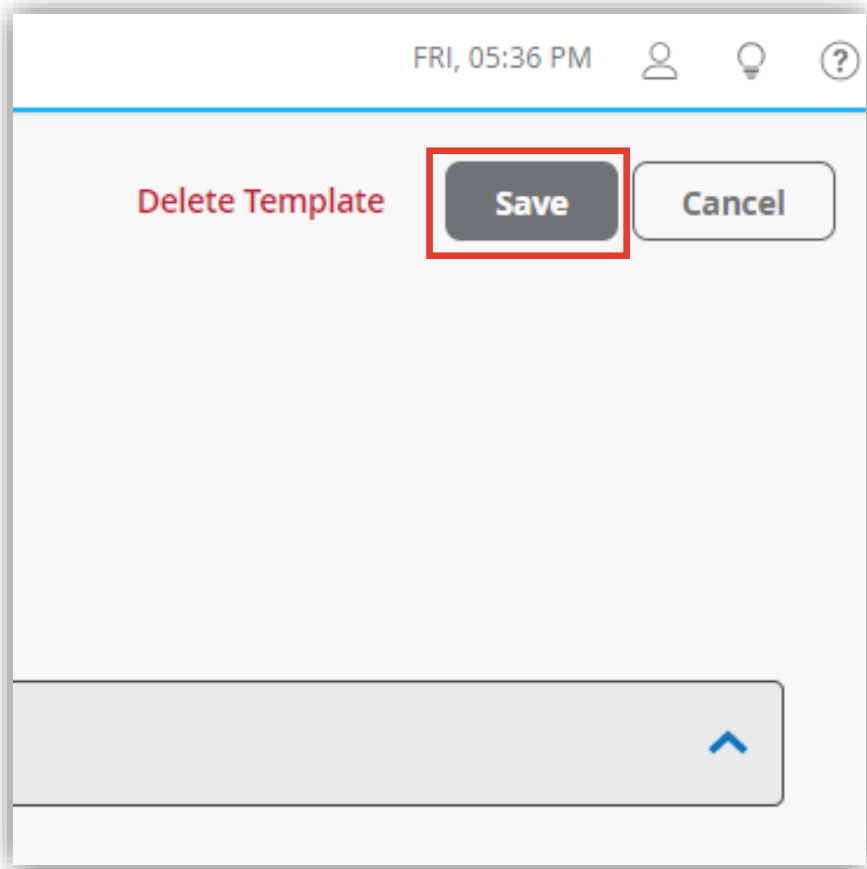

# Thank you

---

