

# **Mist 設定マニュアル**

## **- Wired Assurance -**

# **スイッチへのRADIUSサーバー設定**

---

ジュニパーネットワークス株式会社  
2021年8月 Ver 1.0

# はじめに

- ❖ 本マニュアルは、『Wired Assurance におけるスイッチへの RADIUS サーバー設定』について説明します
- ❖ 手順内容は 2021年8月 時点の Mist Cloud にて確認を実施しております  
実際の画面と表示が異なる場合は以下のアップデート情報をご確認下さい  
<https://www.mist.com/documentation/category/product-updates/>
- ❖ 設定内容やパラメータは導入する環境や構成によって異なります  
各種設定内容の詳細は下記リンクよりご確認ください  
<https://www.mist.com/documentation/>
- ❖ 他にも多数の Mist 日本語マニュアルを「ソリューション＆テクニカル情報サイト」に掲載しております  
<https://www.juniper.net/jp/ja/local/solution-technical-information/mist.html>

# テンプレートを使用した設定の概要

Mist の管理画面からスイッチに対し、テンプレートを使用した設定が可能です

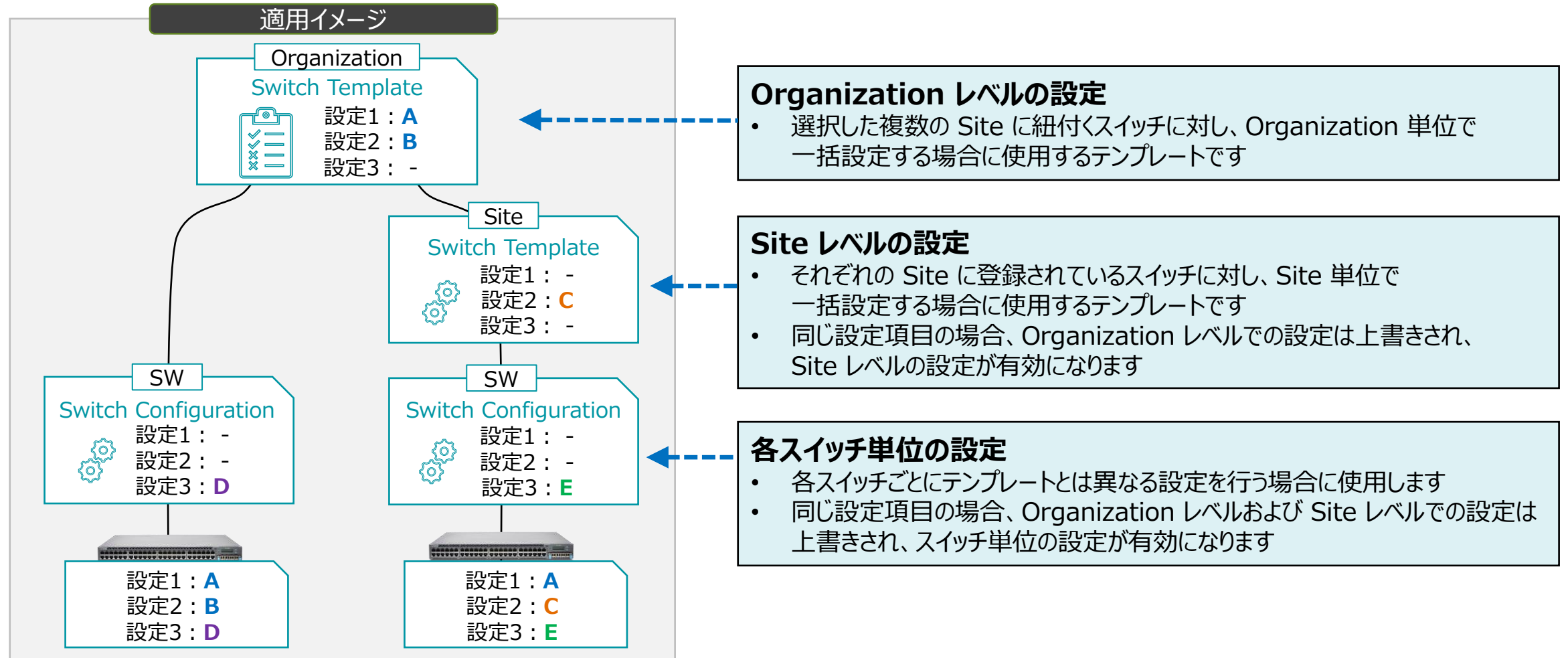

# OrganizationレベルのRADIUSサーバー設定

テンプレートを使用し全てのスイッチに一括で設定を変更する場合

1. [Organization] から [Switch Templates] を選択します

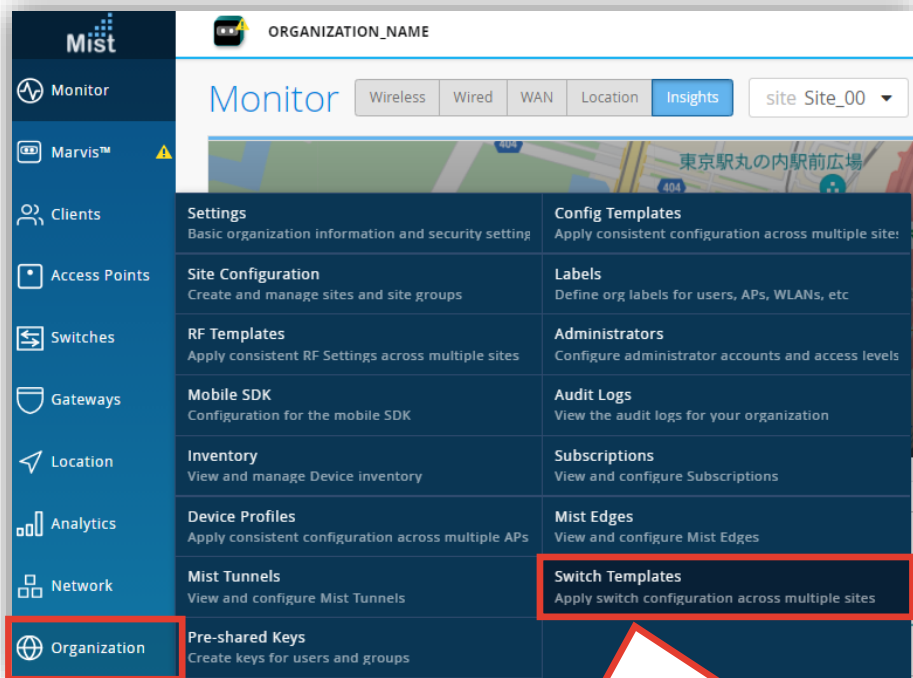
2. 編集対象の [Switch Template] を選択します

 Organization

**Switch Templates**  
Apply switch configuration across multiple sites

TEMPLATE	SITES	SWITCHES
ORGANIZATION-SW-TEMPLATE-01	2	0
ORGANIZATION-SW-TEMPLATE-02	0	0

# OrganizationレベルのRADIUSサーバー設定

テンプレートを使用し全てのスイッチに一括で設定を変更する場合

## 3. [All Switches Configuration] 内の「RADIUS」の項目にて設定を行います

**All Switches Configuration**

Configuration applying to all switches managed by the template

**RADIUS**

**Authentication Servers**

No servers defined

[Add Server](#)

Timeout  (0 - 1000 seconds)

Retries  (0 - 100)

**Accounting Servers**

No servers defined

[Add Server](#)

Interim Interval  (0 - 3600 seconds)

**NTP**

**NTP Servers**

(comma-separated)

**DNS SETTINGS**

**DNS Servers**

(Comma-separated IPs and Max 3)

**DNS Suffix**

(Comma-separated domains and Max 3)

**CLI CONFIGURATION**

**Additional CLI Commands**

**OSPF AREAS** BETA

No areas defined

[Add Area](#)

**STATIC ROUTE** BETA

# OrganizationレベルのRADIUSサーバー設定

テンプレートを使用し全てのスイッチに一括で設定を変更する場合

- デフォルト値から変更する場合、RADIUS認証サーバーとの通信における タイムアウト値 と リトライ回数 を設定します
- [Add Server] をクリックします
- RADIUS認証サーバーの情報を入力し、右上の [チェックボタン] をクリックします

**Left Screenshot (Main Settings):**

- Timeout:** 5 (0 - 1000 seconds) - Callout: タイムアウトまでの時間
- Retries:** 3 (0 - 100) - Callout: リトライ回数
- Add Server:** Button to add a new server.

**Right Screenshot (New Server Configuration):**

- Hostname:** 10.20.30.40 - Callout: ホストネームまたはIPアドレス
- Port:** 1812 - Callout: ポート番号
- Shared Secret:** ..... - Callout: 共有秘密鍵
- Reveal:** Button to toggle password visibility.
- Checkmark:** Blue checkmark in the top right corner of the form.

# OrganizationレベルのRADIUSサーバー設定

テンプレートを使用し全てのスイッチに一括で設定を変更する場合

7. RADIUSアカウントサーバーを設定する場合は「Accounting Servers」欄の [Add Server] をクリックします

8. RADIUSアカウントサーバーの情報を入力し、右上の [チェックボタン] をクリックします

- Interimパケットの送信間隔を設定します
- 値が「0」の場合は Interim-Update を送信しません

RADIUS

Authentication Servers

No servers defined

Add Server

Timeout 5 (0 - 1000 seconds)

Retries 3 (0 - 100)

Accounting Servers

No servers defined

Add Server

Interim Interval 0 (0 - 3600 seconds)

Accounting Servers

New Server ☒ ×

Hostname 11.22.33.44

Port 1813

Shared Secret ..... Reveal

# OrganizationレベルのRADIUSサーバー設定

テンプレートを使用し全てのスイッチに一括で設定を変更する場合

9. [Save] をクリックし編集内容を保存します

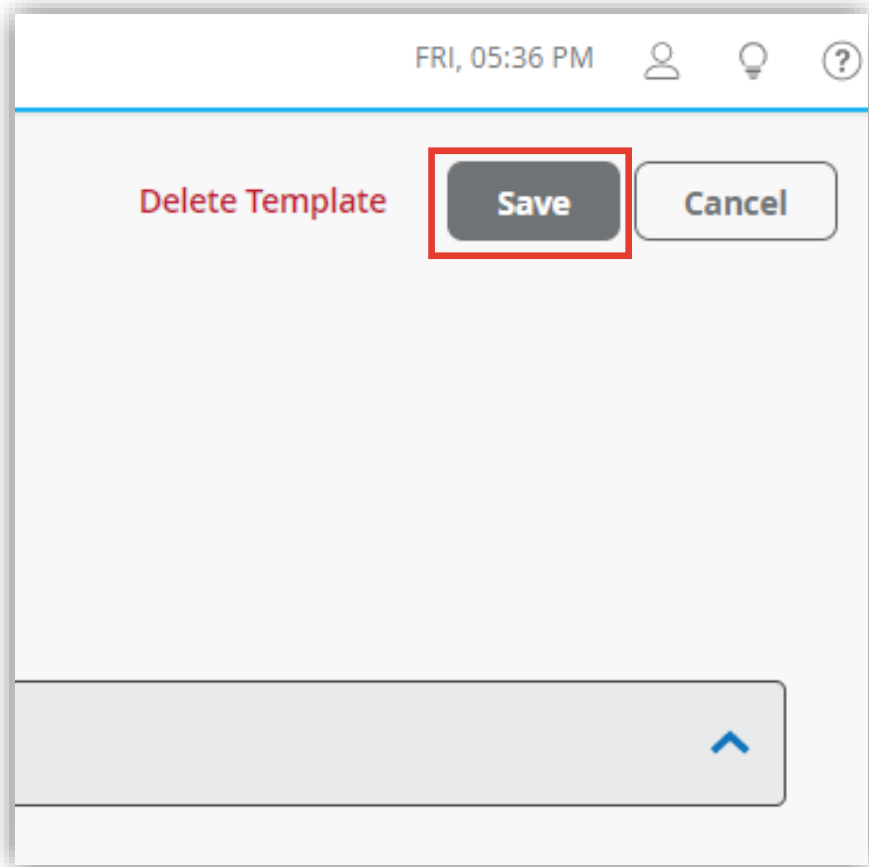

10. 編集したテンプレートが Site へ適用済みの場合は  
確認画面が表示されます  
[Save]をクリックします

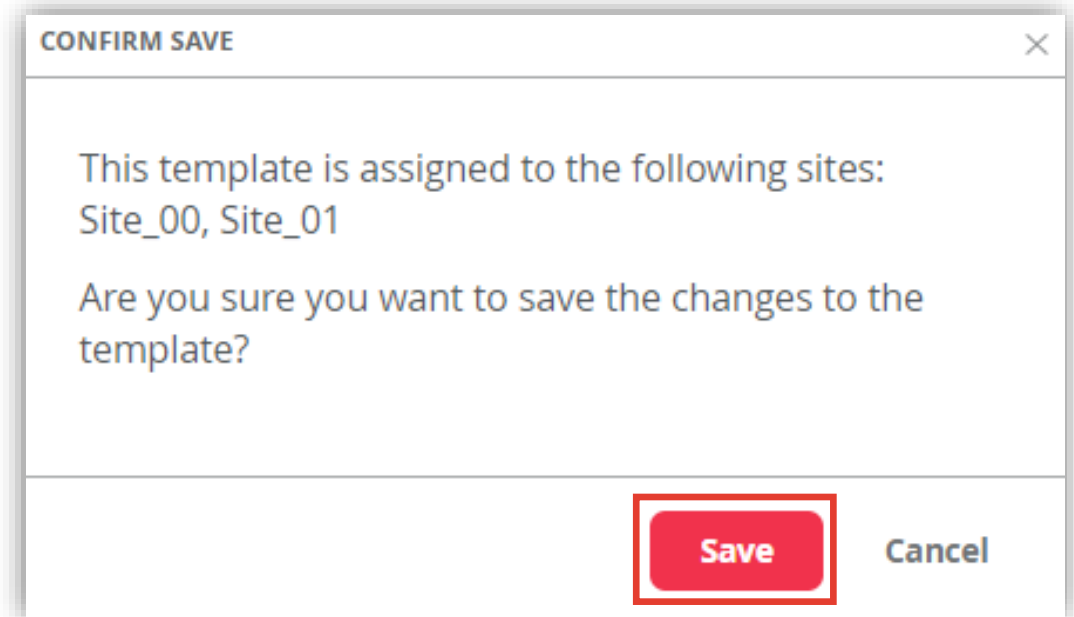

# SiteレベルのRADIUSサーバー設定

Siteごとに設定を変更する場合

1. [Network] から [Switch Configuration] を  
選択します
2. 編集対象の [Site] を選択します

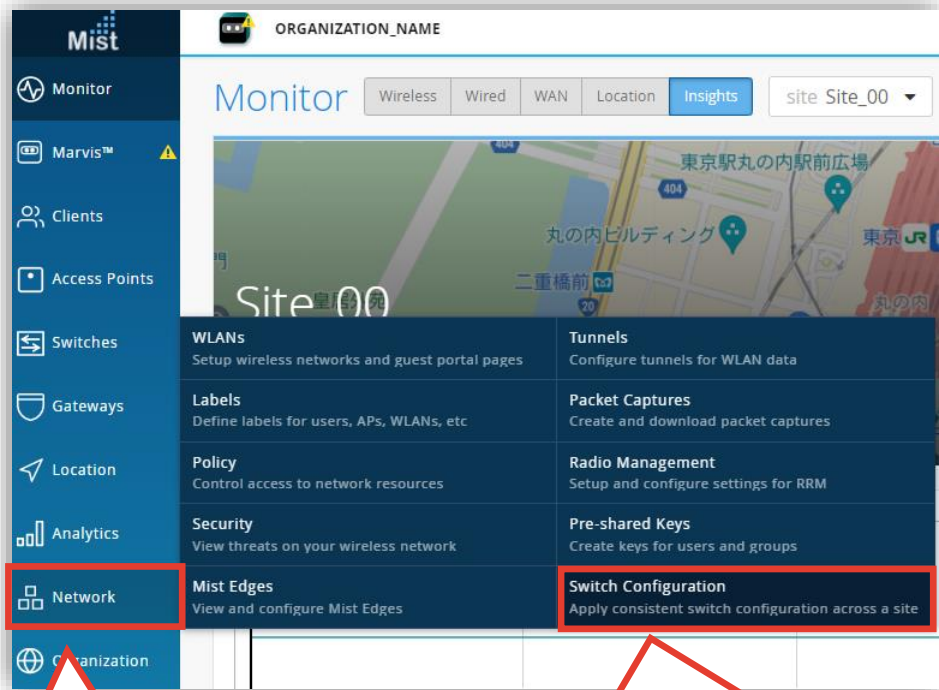

Switch Configuration			
6 Sites			
<input type="checkbox"/>	SITE	SWITCHES	CONFIGURATION TEMPLATE
<input type="checkbox"/>	Site_00	0	ORGANIZATION-SW-TEMPLATE-01
<input type="checkbox"/>	Site_01	0	ORGANIZATION-SW-TEMPLATE-01
<input type="checkbox"/>	Site_02	0	--
<input type="checkbox"/>	Site_03	0	--
<input type="checkbox"/>	Site_04	0	--

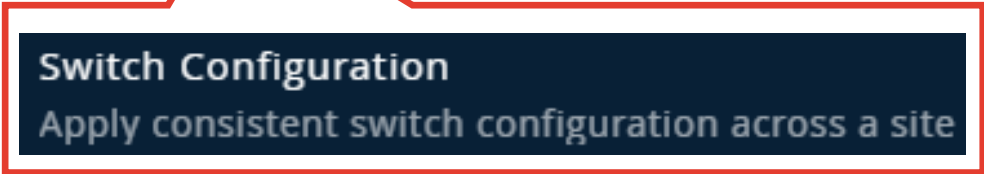
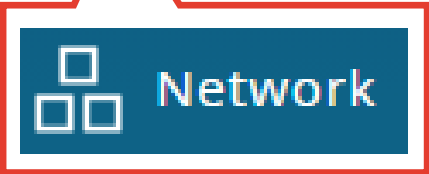

# SiteレベルのRADIUSサーバー設定

Siteごとに設定を変更する場合

3. [All Switches Configuration] 内の「RADIUS」の項目にて設定を行います
4. Site に Organization レベルのテンプレートを適用している場合、入力欄等がグレイアウトされています

Organization レベルのテンプレートを上書きする場合は [Override Configuration Template] にチェックを入れます

All Switches Configuration

Configuration applying to all switches managed by the template

**RADIUS**

☒ Override Configuration Template

Authentication Servers

10.20.30.40 : 1812

Add Server

Timeout 5 (0 - 1000 seconds)

Retries 3 (0 - 100)

Accounting Servers

11.22.33.44 : 1813

Add Server

Interim Interval 0 (0 - 3600 seconds)

**NTP**

☐ Override Configuration Template

NTP Servers

(comma-separated)

**DNS SETTINGS**

☐ Override Site/Template Settings

DNS Servers

(Comma-separated IPs and Mask)

DNS Suffix

(Comma-separated domains and suffixes)

# SiteレベルのRADIUSサーバー設定

Siteごとに設定を変更する場合

5. デフォルト値から変更する場合、RADIUS認証サーバーとの通信における タイムアウト値 と リトライ回数 を設定します
6. [Add Server] をクリックします
7. RADIUS認証サーバーの情報を入力し、右上の [チェックボタン] をクリックします

**Left Screenshot (Main Settings):**

- Timeout:** 5 (0 - 1000 seconds) [タイムアウトまでの時間]
- Retries:** 3 (0 - 100) [リトライ回数]
- Add Server** (button)

**Right Screenshot (New Server Form):**

- Hostname:** 10.20.30.40 [ホストネームまたはIPアドレス]
- Port:** 1812 [ポート番号]
- Shared Secret:** ..... [共有秘密鍵]
- Reveal** (button)

# SiteレベルのRADIUSサーバー設定

Siteごとに設定を変更する場合

8. RADIUSアカウントサーバーを設定する場合は「Accounting Servers」欄の [Add Server] をクリックします
9. RADIUSアカウントサーバーの情報を入力し、右上の [チェックボタン] をクリックします

- Interimパケットの送信間隔を設定します
- 値が「0」の場合は Interim-Update を送信しません

RADIUS

☒ Override Configuration Template

Authentication Servers

No servers defined

Add Server

Timeout  (0 - 1000 seconds)

Retries  (0 - 100)

Accounting Servers

No servers defined

Add Server

Interim Interval  (0 - 3600 seconds)

Accounting Servers

New Server ☒ ×

Hostname

Port

Shared Secret  [Reveal](#)

# SiteレベルのRADIUSサーバー設定

Siteごとに設定を変更する場合

10.[Save] をクリックし編集内容を保存します

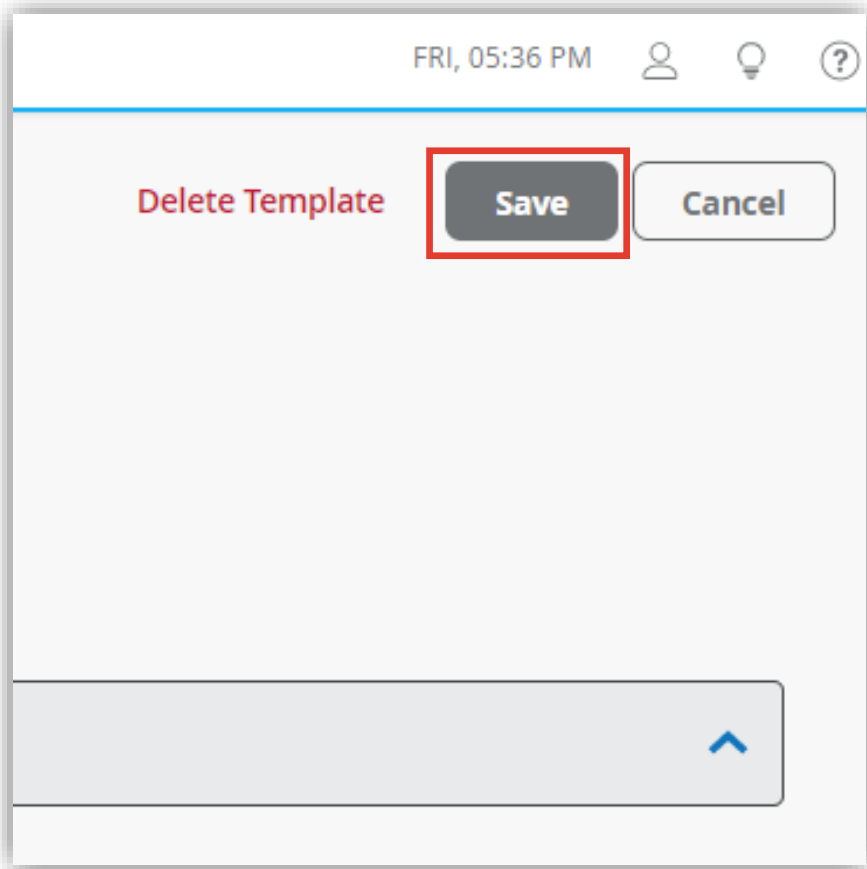

# スイッチ単位のRADIUSサーバー設定

スイッチごとに設定を変更する場合

1. 各スイッチごとに設定を変更する場合は、[Switches] を選択し、一覧から変更対象となる [EXスイッチ] をクリックします

**Mist** LIVE DEMO FRI, 07:05 PM

**9 Switches** site Live Demo List Topology Location 7:04:01 PM (updates every 3 minutes) Inventory

8 Adopted Switches 1 Discovered Switch 35 Wired Clients 203 W Total Allocated AP Power

100% Switch-AP Affinity 100% PoE Compliance 80% VLANs -- Version Compliance 100% Switch Uptime

Filter

<input type="checkbox"/>	Status	Name	IP Address	Mist APs	Wired Clients	Wireless Clients	Model
<input type="checkbox"/>	Connected	ex4300-LD-TEST1	10.2.15.173	0	2	0	EX4300-48T
<input type="checkbox"/>	Unknown	ICX7450-48P Switch	10.2.2.15	1	--	0	--
<input type="checkbox"/>	Disconnected	ld-cup-idf-a-sw1	--	0	--	0	EX2300-C-12P
<input type="checkbox"/>	Connected	ld-cup-idf-a-sw2	192.168.9.140	2	5	2	EX3400-48P
<input type="checkbox"/>	Connected	ld-cup-idf-b-sw1	192.168.200.16	3	7	4	EX3400-48P
<input type="checkbox"/>	Connected	ld-cup-idf-c-sw1	10.2.11.79	3	6	0	EX3400-48P

# スイッチ単位のRADIUSサーバー設定

スイッチごとに設定を変更する場合

2. 「Radius」の項目にて設定を行います  
テンプレートを適用している場合は項目がグレイアウトされています  
設定を上書きする場合は [Override Site/Template Settings] にチェックを入れます
3. [Add Server] をクリックします
4. RADIUS認証サーバーの情報を入力し、右上の [チェックボタン] をクリックします

**RADIUS**

☒ Override Site/Template Settings

Authentication Servers

No servers defined

Add Server

タイムアウトまでの時間: Timeout 5 (0 - 1000 seconds)

リトライ回数: Retries 3 (0 - 100)

Accounting Servers

**New Server** [✓] [×]

Hostname: 10.20.30.40 (ホストネームまたはIPアドレス)

Port: 1812 (ポート番号)

Shared Secret: ..... (共有秘密鍵) [Reveal]

# スイッチ単位のRADIUSサーバー設定

スイッチごとに設定を変更する場合

5. RADIUSアカウントサーバーを設定する場合は「Accounting Servers」欄の [Add Server] をクリックします
6. RADIUSアカウントサーバーの情報を入力し、右上の [チェックボタン] をクリックします

- Interimパケットの送信間隔を設定します
- 値が「0」の場合は Interim-Update を送信しません

# スイッチ単位のRADIUSサーバー設定

スイッチごとに設定を変更する場合

7. [Save]をクリックして編集内容を保存します

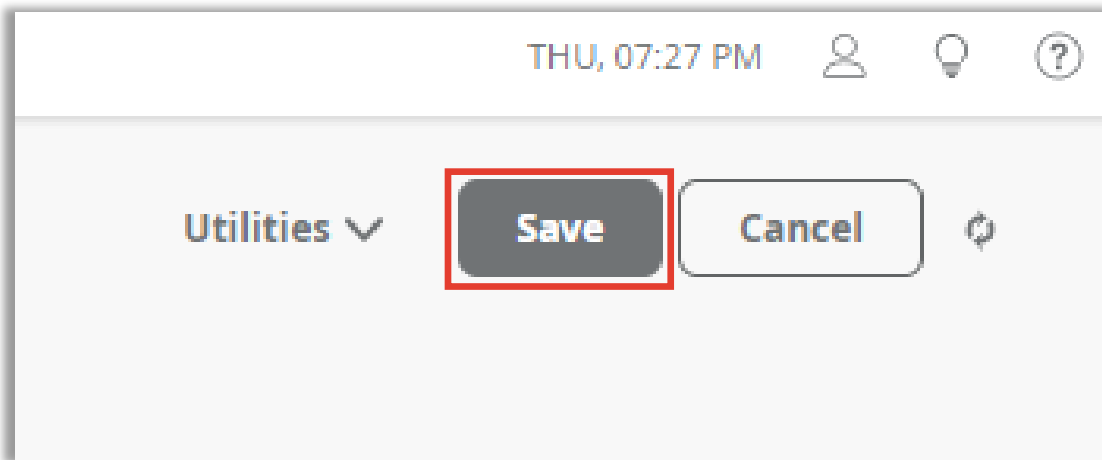

# Thank you

---

